



COMUNE DI COLOGNOLA AI COLLI

PROVINCIA DI VERONA

**PIANO INTEGRATO DI ATTIVITA' ED ORGANIZZAZIONE
2022-2024**

I SEZIONE - DATI GENERALI

Il comune di Colognola ai Colli, è un comune della Provincia di Verona che consta di circa 8.800 abitanti. Esso dista soltanto 18 km da Verona e circa 35 da Vicenza. Il collegamento con le principali città del Veneto, della Lombardia, del Trentino Alto Adige e dell'Emilia Romagna è particolarmente agevole data la vicinanza alle grandi arterie di comunicazioni. Confina con i Comuni di Soave, Illasi, Caldiero, Cazzano di Tramigna, Belfiore e Lavagno.

Si trova sulla strada che va a San Bonifacio, la SS11 "Padana Superiore", ed è all'imbocco della Val d'Illasi. L'altitudine minima comunale è 23 metri, nella zona confinante con Caldiero, mentre l'altitudine massima raggiunge i 226 metri, in corrispondenza del capoluogo comunale (Monte). Il territorio di Colognola ai Colli può essere diviso in quattro zone omogenee: la vallata del Progno d'Illasi, l'area collinare, la vallata del Tramigna e la Bassa.

Ecco la descrizione delle sei frazioni di Colognola ai Colli:

MONTE

Posta in posizione centrale del territorio comunale a 175 m s.l.m., domina dall'alto tutto il comune. Di alto pregio la chiesa parrocchiale dedicata a san Fermo e san Rustico che sovrasta tutto il territorio e sorge sull'antica Arce con i resti del castello. Il centro è costellato dalle magnifiche ville Peverelli-Cavalli, Portalupi, Spinola e Pozzoni. Sede dal 1957 al 2011 della sagra dei bisì poi spostata a Villa.

VILLA o PIANO

Si trova ai piedi del Monte e si sviluppa sull'antica centuriazione romana. È sede del municipio e dal 2012, in villa Aquadevita, si svolge la sagra dei bisì. Anche qui vi è la presenza di pregevoli ville come Maffei-Faccioli, Baldo, Apollonio, Aquadevita, Poli, Gemma e Nichesola-Fano.

SAN ZENO

Anticamente era chiamata Campagnola ed i recenti rinvenimenti archeologici testimoniano che qui si era sviluppato un insediamento longobardo. Di rilievo la chiesa parrocchiale e le ville Ceriani-Franchetti-Vanzetti e Zoppi.

CADELLARA-PIEVE

Toponimo legato all'antichissimo santuario di Santa Maria della Pieve, termine molto usato nel periodo carolingio. Dall'ormai perduta centuriazione romana di Quarente, alle numerose testimonianze longobarde, alla Cadellara, dal romano domus are, fino alle ville Moscardo Maffei-Turco rendono la Pieve uno dei luoghi più ameni di Colognola ai Colli.





STRA'

Popolosa frazione sulla strada regionale 11, ha rappresentato, nel recente passato, il luogo di maggior sviluppo residenziale di Colognola ai Colli. Da segnalare la bellissima residenza d'epoca Posta Vecia. La frazione di Stra' venne istituita nel 1931.

SAN VITTORE

Prende questo nome dalla devozione popolare verso il santo omonimo. È sede di cave di pietra e di numerosi molini con una vite sorti lungo il torrente Tramigna. Significativa è la presenza di ville, La Colombara, Zanella e dell'antica Prepositura di Santa Maria della Giara.

Il territorio del Comune è caratterizzato da un articolato reticolo di ville e corti, proprie dell'economia rurale, sviluppatosi tra il XV e XIX secolo

-  Villa Maffei-XVII secolo
-  Villa Fano -XVII secolo
-  Villa Acquadevita
-  Villa Vanzetti -XVI-XVII

-  Villa Portalupi -XVII secolo
-  Villa Spinola
-  Villa Peverelli -XV secolo
-  Villa Pozzoni-Glisenti - XVII secolo
-  Villa Cavalli - Peverelli - XV secolo
-  Villa Stagnoli-Bertani - XV secolo
-  Villa Moscardo - XVI secolo
-  Villa Valdessarini (Corte Decima) - XVI secolo
-  Villa Zanella (Corte Cervia) - XVI secolo
-  Villa Portalupi (Corte Calò) - XVII secolo
-  Villa Lorenzi- Carcereri de Prati (Corte Fornello) - XV secolo
-  Villa Rizzo (Corte Caneva) - XVI secolo
-  Villa Zoppi - XVIII secolo

Il Comune di Colognola ai Colli è incluso nell'itinerario enogastronomico della "Strada del Vino di Soave".

L'economia locale oggi si basa prevalentemente sull'industria e sull'agricoltura, in particolare quella vitivinicola.

Fa parte della zona di produzione del vino Soave DOC. È inoltre zona di produzione del vino Valpolicella DOC, dell'Amarone della Valpolicella e del Recioto di Soave DOCG.

A Colognola ai Colli sono site varie aziende di livello nazionale ed internazionale come Sammontana (ex Sanson Gelati), UTECO, Globo Giocattoli, Alteco, Vetriere Riunite, Dal Colle, Imaforni Gea e VELUX.

Il Comune di Colognola ai Colli partecipa unitamente ai Comuni di Caldiero, Illasi, Mezzane di Sotto e Belfiore all'Unione di Comuni Verona Est, al quale spettano principalmente le funzioni di Protezione civile, Suap, Polizia Locale, Sociale, Informatica.

Numerose sono le associazioni presenti nel territorio che operano sia in ambito culturale, sociale, sicurezza e della promozione del territorio. Fra esse si ricordano a titolo meramente esemplificativo (è in corso un aggiornamento dell'albo delle associazioni):

- ✚ Pro Loco Colognola
- ✚ Circolo Auser
- ✚ Gruppo Alpini
- ✚ Aido
- ✚ Avis
- ✚ Fidas
- ✚ La Moscheta
- ✚ A.N.C.R. Colognola Ai Colli
- ✚ A.N.C.R. San Vittore
- ✚ Associazione Carabinieri in congedo
- ✚ Sci Club Goderecci
- ✚ Coro Voce Dei Colli
- ✚ Polisportiva Colognola
- ✚ ADC Colognola ai Colli
- ✚ Circolo Noi Andrea Milani
- ✚ Circolo Noi La Diligenza
- ✚ A.L.S. Soccorso
- ✚ Voci di Carta

2.2 IL TERRITORIO

TERRITORIO	
Superficie complessiva	<i>20,90 km²</i>
Densità	<i>421,49 ab/km quadrato</i>
Strade comunali	<i>85 km</i>
Strade provinciali	<i>9,80 km</i>
Strade statali	<i>5,60 km</i>
Aree verdi, parchi e giardini	<i>2 Hq</i>
Comuni limitrofi	<i>Caldiero, San Martino Buon Albergo, Lavagno, Soave</i>

2.3 LA POPOLAZIONE

LA POPOLAZIONE	
Popolazione residente al 01/01/2022	<i>ab. 8806</i>
di cui femmine	<i>4406</i>
di cui maschi	<i>4400</i>
Nuclei familiari al 31/12/2021	<i>3585</i>
N. nati nel 2021	<i>75</i>
N. deceduti nel 2021	<i>86</i>
Saldo naturale al 31/12/2021	<i>-11</i>
Immigrati al 31/12/2021	<i>412</i>
Emigrati al 31/12/2021	<i>386</i>
Saldo migratorio al 31/12/2021	<i>26</i>
N. matrimoni civili al 31/12/2021	<i>10</i>
N. matrimoni religiosi al 31/12/2021	<i>16</i>
Totale matrimoni anno 2021	<i>26</i>

II SEZIONE - ORGANIGRAMMA

Ai sensi dell'art. 3 del D.lgs. 18 Agosto 2000, n. 267 (TUEL), il Comune è l'ente locale che rappresenta la comunità locale, ne cura gli interessi e ne promuove lo sviluppo.

Per quanto attiene alla costruzione del Piano è opportuno affermare che la redazione dello stesso deve essere sviluppata in linea generale attraverso una collaborazione attiva dei seguenti attori che caratterizzano l'ente, quali:

- vertici dell'amministrazione: Sindaco, Assessori e Consiglieri;
- Segretario Comunale;
- Responsabili p.o.;
- Personale dipendente (Stakeholder interni);
- Cittadini (Stakeholder esterni).

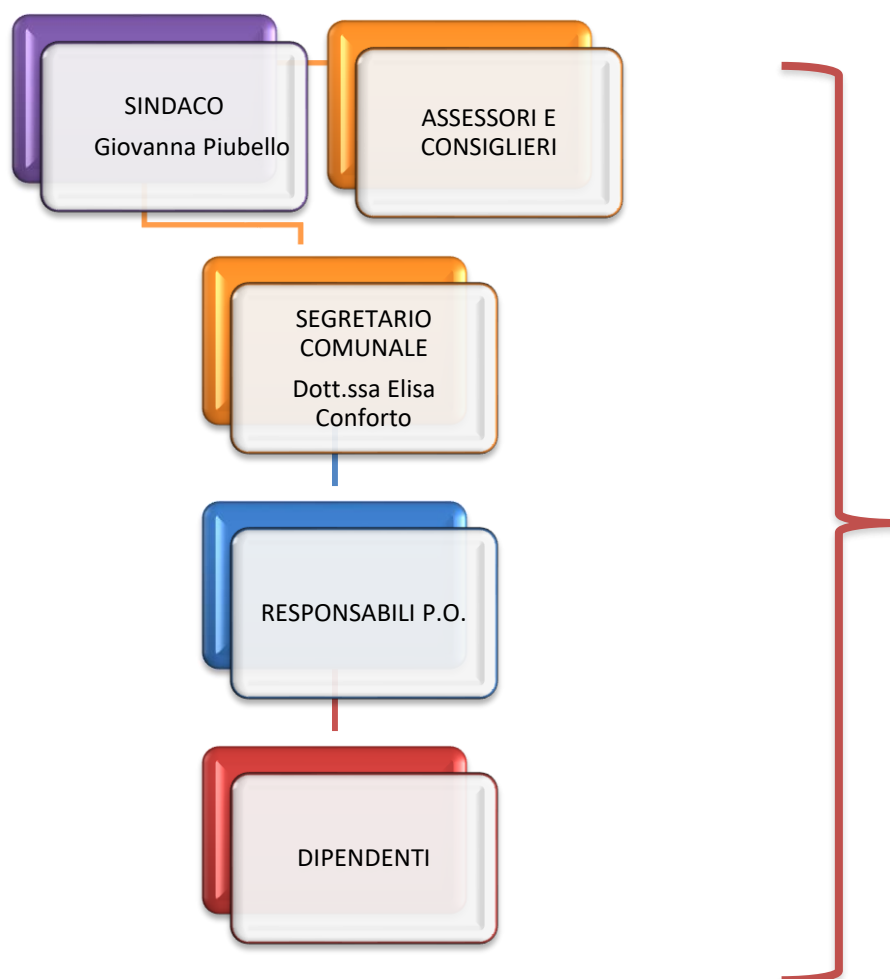

L'assetto organizzativo del Comune di Colognola ai Colli, così come precedentemente rappresentato, risulta attualmente essere costituito e ripartito in sei aree alle quali vengono assegnate le diverse attività a servizio della cittadinanza.

AREA EDILIZIA PRIVATA (geom. Zenaro Giancarlo)

Pianificazione e programmazione territoriale P.I., titoli edilizi (permesso costruire), denunce opere armate, controllo edilizio, corrispondenze statistiche quadri regionali e nazionali.

AREA EDILIZIA PUBBLICA (geom. Pozza Giambattista)

Programmazione, progettazione e direzione lavori pubblici, espropriazioni e alienazioni immobiliari, servizi cimiteriali, ecologia, ambiente, igiene urbana, manutenzione patrimonio comunale, sicurezza e medicina sul lavoro.

AREA AFFARI GENERALI (ad interim dott.ssa Elisabetta Peloso)

Segreteria, servizi scolastici, assicurazioni, affari legali, cultura e comunicazione istituzionale, associazionismo e contributi.

AREA ECONOMICO FINANZIARIO (Dott.ssa Elisabetta Peloso)

Programmazione finanziaria, bilancio preventivo e consuntivo, tesoreria, fatturazione e gestione IVA, servizio economato, gestione giuridica ed economica personale, valorizzazione patrimonio disponibile e biblioteca.

AREA FISCALITA' LOCALE (Dott. Monesi Daniele)

Gestione ordinaria tributi locali, recupero evasione tributaria, riscossione coattiva e contenzioso tributario, informatica per quanto non di competenza Unione Vr Est e Privacy.

AREA DEMOGRAFICI (Dott.ssa Giulia Lenzi)

Stato civile, anagrafe, toponomastica, elettorale, leva, statistica, polizia mortuaria e concessioni, URP e protocollo, commercio per quanto non di competenza dell'Unione di Comuni Vr Est.

ORGANIGRAMMA

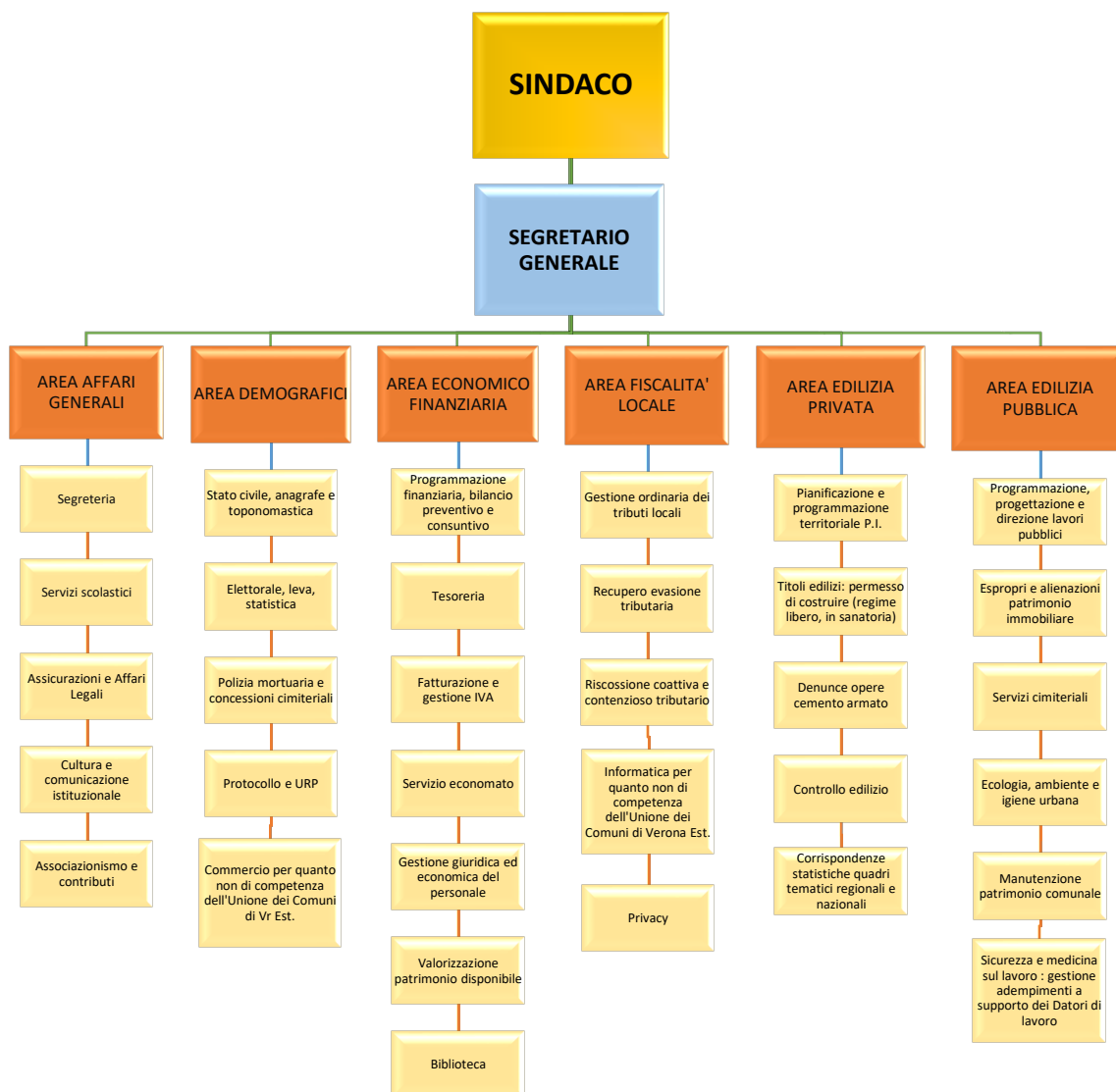

COMPETENZE COMUNI A TUTTE LE AREE:

1. Aggiornamento delle sezioni di competenza del sito internet comunale nonché della sezione "Amministrazione Trasparente".
2. Presa in carico ed istruttoria completa fino al rilascio delle richieste di accesso documentale, accesso civico e accesso generalizzato nelle materie di propria competenza.

III SEZIONE - VALORE PUBBLICO, PERFORMANCE E ANTICORRUZIONE

VALORE PUBBLICO:

- il Documento Unico di Programmazione (D.U.P.) 2022-2024, il quale contiene anche le indicazioni per la razionalizzazione della spesa è stato adottato dall'Ente con delibera del Consiglio Comunale n. 8 del 28/03/2022.

PERFORMANCE:

- Il Piano della Performance 2022-2024 è stato adottato con deliberazione di Giunta Comunale n. 67 del 26/04/2022;
- Il Piano esecutivo di gestione 2022 è stato approvato con deliberazione di Giunta comunale n. 67 del 26/04/2022.

RISCHI CORRUTTIVI E TRASPARENZA:

- Il Piano della prevenzione della corruzione 2022/2024, adottato in via definitiva con deliberazione di Giunta Comunale n. 22 del 10/02/2022.

IV SEZIONE - ORGANIZZAZIONE E CAPITALE UMANO

STRUTTURA ORGANIZZATIVA:

- il modello organizzativo adottato dall'Amministrazione è stato definito con deliberazione n.42 del 18/03/2013.

ORGANIZZAZIONE DEL LAVORO AGILE:

- l'Amministrazione ha definito una procedura per il lavoro agile come da Regolamento approvato con delibera di Giunta Comunale n. 89 del 23/05/2022.

PIANO TRIENNALE DEI FABBISOGNI DI PERSONALE:

- indica la consistenza di personale al 31 dicembre dell'anno precedente a quello di adozione del Piano (*suddiviso per inquadramento professionale ed evidenzia le strategie di formazione del personale, le priorità strategiche in termini di riqualificazione o potenziamento delle competenze organizzate per livello organizzativo e per filiera professionale*), adottato con deliberazione di Giunta Comunale n.12 del 01/02/2022, così come aggiornato con delibera di Giunta Comunale n. 62 del 19/04/2022, precisando che la formazione obbligatoria del personale in materia di prevenzione della corruzione, codice di comportamento e sicurezza sul lavoro e informatica risulta inserita nel PTPCT e nelle programmazioni del Responsabile della sicurezza.

Il Piano azioni positive con delibera di Giunta Comunale n. 15 del 07/02/2022.

Le procedure in materia di accesso sono regolamentate nel Regolamento in materia di accesso civico, accesso generalizzato e accesso documentale adottato con deliberazione di Consiglio Comunale n. 25 del 28/09/2020.

-

DOTAZIONE ORGANICA E PERSONALE AL 31/03/2022

Ctg.	PROFILO	DOTAZIONE ORGANICA	PERSONALE IN SERVIZIO		PROGRAMMAZIONE		POSTI VACANTI	NOTE
------	---------	--------------------	-----------------------	--	----------------	--	---------------	------

D1		UNITA' PREVISTE (Tempo pieno)	tempo pieno	tempo parziale	tempo pieno	tempo parziale	unità	note
	ISTRUTTORE DIRETTIVO AMMINISTRATIVO / CONTABILE	4	3	0			1	
	ISTRUTTORE DIRETTIVO TECNICO	4	2	2	1		0	n. 1 dipendente part time 50% - n. 1 dipendente part. Time 84% - n. 1 istruttore direttivo cessa dal 24/09/2022
	TOTALE	8	5	2			1	

C1		UNITA' PREVISTE (Tempo pieno)	tempo pieno	tempo parziale	tempo pieno	tempo parziale	unità	note
	ISTRUTTORE AMMINISTRATIVO / CONTABILE	10	6	1	3		0	N. 1 unità part time al 83,33%
	ASSISTENTE BIBLIOTECA	1			1			
	ISTRUTTORE TECNICO	4	1	1			2	n. 1 unità part time 83,33%
	TOTALE	15	7	2			6	

B3		tempo pieno	tempo pieno	tempo parziale	tempo pieno	tempo parziale	unità	note
	COLLABORATORE AMMINISTRATIVO / CONTABILE	5	2	2			1	n. 1 unità part time 88,89%, e n. 1 unità part time 92%
	COLLABORATORE TECNICO	3	3	0			0	

SEZIONE V - MONITORAGGIO

La sezione indica gli strumenti e le modalità di monitoraggio che sono indicate in parte nel PTPCT, e che vengono effettuate in analogia con il Regolamento dei controlli interni, adottato con deliberazione n. 5 del 21/01/2013, ed – in ogni caso – verrà effettuato a scadenza semestrale da parte dei Responsabili di Area, coordinati con il Segretario comunale, con riferimento alle intere sez. del PIAO, rilevando il suo aspetto di semplificazione operativa e non normativa, anche con il coinvolgimento degli organi di valutazione interna (Nucleo di valutazione).